Anul al 58-lea
8 Pagini

EXEMPLARUL { în România 3 lei / în străinătate 6 lei
Taxa poștală plătită în numerar conform aprobării Dir. G-le P. T. T. Nr. 24.464/935

Nr. 94 Marți 8 Aprilie 1941
8 Pagini

BIBLIOTECA CENTRALA „ASOCIAȚIUNII" SIBIIU

ABONAMENTE ÎN ȚARA Lei 200 pe 3 luni Lei 380 pe 6 luni. Lei 750 pe 12 luni. O lună Lei 80 în străinătate în raport cu tariful poștal și valuta

UNIVERSUL

ABONAMENTE ÎN ȚARA pe un an la UNIVERSUL COPIILOR ZIARUL CALATORIILOR, VESELIA, RADIO UNIV. și UNIV. LITERAR câte 220 lei UNIV.-SPORT 800 lei

Fondator: LUIGI CAZZAVILLAN
Proprietar: „UNIVERSUL" S. A.
Inscris sub Nr. 160 Trib. Ilfov

CELE DIN URMA ȘTIRI DIN LUMEA INTREAGA, TELEGRAFICE ȘI TELEFONICE
REDACȚIA ȘI ADMINISTRAȚIA: BUCUREȘTI, STR. BREZOIANU No. 23-25
CENTRALA TELEFONICA A ZIARULUI: 3.30.10: SECRETARIATUL DE REDACTIE: 3.30.15

DIRECTOR ȘI ADMINISTRATOR DELEGAT STELIAN POPESCU

Datoria publică a României

Printr'un comunicat apărut Vineri, în ziare, ministerul de finanțe încunoștiințează, că guvernul român a fost nevoit să suspende plata în străinătate a serviciului datoriei publice din cauze bine întemeiate. Și anume: afectarea capacității de plată a României, cum și condițiunile în care au fost contractate împrumuturile și acordurile anexe datorită turburării adânci a relațiilor economice internaționale și micșorării teritoriului asupra căruia Statul român își exercită autoritatea. Arătând că noua situație creiată României în îndeplinirea angajamentelor contractuale față de creditorii săi externi ridică probleme numeroase și complexe, a căror deslegare nu atârnă numai de bunăvoința Statului român, ministerul de finanțe declară în cuprinsul aceluiaș comunicat că, guvernul român este gata să înceapă negocieri în vederea stabilirii condițiunilor noui în care va urma să fie asigurat în viitor serviciul plăților, de îndată ce stabilitatea împrejurărilor externe o va permite.

Ca urmare a acestei hotărâri serviciul pentru titlurile rentelor noastre externe aflate în străinătate n'a mai fost prevăzut în bugetul exercițiului 1941—942. In schimb a fost menținut în buget serviciul datoriei publice interne, efectuat în lei, menajând astfel interesele deținătorilor români ai rentei de stat și evitând o turburare prea adâncă a pieții financiare și a creditului intern.

In această ordine de idei, socotim util să dăm câteva date asupra cifrei datoriei noastre publice interne și externe și asupra operațiunii de consolidare a ei, efectuată și prevăzută în cadrul noului buget

La 31 Martie 1941, totalul datoriei publice interne a României se ridica la 31.461.483.455 lei, iar al datoriei publice externe, exprimat tot în lei, era de 63.157.496.501 lei.

O caracteristică — dar și o inconveniență — a datoriei publice a României o constitue numărul mare de împrumuturi administrate de serviciul respectiv — 19 împrumuturi emise în lei între 1889—1920 inclusiv și 11 împrumuturi emise în monetă străină, cum și diversitatea procentelor, în special la rentele libelate în monetă străină, la care variază nu numai procentul dobânzii, ci și cotele de plată din aceste dobânzi. Această situație produce, netăgăduit, dificultăți technice în buna administrare a serviciului de plăți, ținând seama de numărul mare al împrumuturilor, de diversitatea procentelor și a scadențelor.

O simplificare a regimului lor se făcuse de mult necesară, dar abia acum se procedează, în fine, la traducerea ei în fapt. Și anume prin următoarele operațiuni, care se aplică deocamdată numai rentelor amortibile interne până la 1920 inclusiv și titlurilor rentelor externe naționalizate:

1) consolidarea procentelor de dobânzi plătite în ultimul semestru din exerc. 1940—941;

2) stabilirea definitivă în lei a valorilor titlurilor din datoria externă;

3) unificarea într'un singur tip de rentă a tuturor celor 30 de împrumuturi arătate mai sus;

4) înlocuirea diverselor scadențe ale cupoanelor numai prin două scadențe semestriale, aceleași pentru toate cele 30 de împrumuturi și fixarea unui singur termen până la care trebuesc stinse aceste rente.

Considerațiunile expuse mai sus au impus aceeași soluție și pentru rentele C. A. M. 7% (Stabilizare), 7½% (Desvoltare) și 4½% 1934 Funding, naționalizate.

In chipul acesta, am obținut două tipuri de rentă unificată: 4% pentru rentele Statului și 4½% pentru rentele C. A. M., cu două scadențe semestriale: 1 Aprilie și 1 Octombrie, scadența inaugurală începând la 1 Oct. 1941.

Trebue să mai adăugăm că amortizarea împrumuturilor respective se face în 40 de ani, prin răscumpărări în bursă, submisiuni și trageri la sorți, primul amortisment urmând să se efectueze tot la 1 Oct. 1941.

Emisiunea nouilor rente se va face, firește, în cursul exercițiului 1941—942, totalizând un capital nominal de 14 miliarde lei.

Cu toate ajustările aduse unora din procentele rentelor unificate, nu se poate contesta că operațiunea în sine aduce o vădită claritate în poziția și prezentarea conturilor datoriei noastre publice și o prețioasă ușurare în administrarea serviciului ei.

SITUAȚIA DIN BALCANI
ȘI DE PE TEATRELE DE RĂZBOI
Măsurile militare din Iugoslavia. — Operațiile militare din Albania, Libia și Africa orientală

de R. SEIȘANU

Cu toate că n'a intervenit în ultimele 24 ore nicio schimbare de atitudine din partea Germaniei, Italiei și Iugoslaviei, totuși situația din Balcani s'a agravat, dacă ținem seamă de măsurile militare luate de Iugoslavia, cu caracter de mobilizare generalizată și de absența contactului diplomatic dintre Germania și această țară. Până acum declarația pe care de opt zile o așteaptă guvernul din Berlin din partea guvernului din Belgrad, privitoare la precizarea poziției Iugoslaviei în legătură cu aderarea sa la pactul tripartit, nu s'a făcut; iar, ministrul iugoslav din capitala Reichului, d. Andrici, n'a mai avut niciun contact cu ministerul afacerilor străine german. Atmosfera este astfel încărcată în Balcani. In Iugoslavia mobilizarea continuă și rețeaua c. f. a fost pusă sub control militar. Trupele de acoperire ocupă toate punctele strategice din zona frontierelor de nord și est, iar în regiunea Skoplje, pe valea Vardarului, continuă concentrările massive de trupe iugoslave.

Orașul Skoplje are o poziție strategică importantă în Macedonia iugoslavă, de oarece domină intrarea văii Vardarului.

Deasemenea în zona frontierelor de la sud greco-iugoslave și albano-iugoslave, se anunță din Sofia concentrarea de trupe grecești și engleze, așa că în această zonă s'ar putea efectua, în caz de război, un front comun între cele trei armate.

Pe frontul italo-grec din Albania au fost acțiuni locale pe înălțimile ocupate de trupele alpine ale armatei a IX-a italiene. Unități aeriene italiene au atacat vasele din rada portului Corfu și baza aeriană de la Iraklion din insula Creta.

Pe teatrul de operațiuni din Libia, trupele blindate germane și italiene au trecut spre nord de Benghasi, iar aviația germană a atacat o coloană motorizată britanică în apropiere de localitatea Soluș, care e situată la sud-est de Benghasi. Tripoli — capitala Libiei — a fost iarăși bombardat de aviația engleză în cursul nopții de 3—4 Aprilie.

In Marea Roșie, între Massaua și Djedda, avioanele de

(Continuare în pag'na 2-a)

Harta Iugoslaviei

LEGĂMÂNTUL RECRUȚILOR

Sâmbătă dimineața recruții din garnizoana București au depus jurământul. Iată în clișeul nostru, solemnitatea dela regimentul 21 infanterie.
(Darea se seamă în corpul ziarului)

BERLINUL URMĂREȘTE
CU CEA MAI MARE INCORDARE DESFĂȘURAREA EVENIMENTELOR DIN IUGOSLAVIA
Prin telefon dela corespondentul nostru particular

Berlin, 5. — Incordarea a ajuns la maximum.

Cu toate că presa germană se mărginește să reproducă fără comentarii știrile primite, un articol apărut azi în „Deutsche Allgemeine Zeitung" a produs mare senzație, confirmând impresia generală că trebue să se întâmple ceva în timp apropiat.

Persistă aci convingerea că Statul iugoslav se află într'o situație asemănătoare cu a Cehoslovaciei în Martie 1939.

După părerea opiniei publice germane, nouile probleme naționale, și geografice ale Iugoslaviei au fost puse din nou pe tapet, după ce ne obișnuisem în ultimii ani cu o unitate a acestui Stat. Această unitate fusese recunoscută de Reich, care i-a garantat și numeroase avantaje economice.

Relațiile dintre cele două țări erau din cele mai bune, până la 27 Martie când s'a produs lovitura de Stat, care a avut ca urmare imprimarea unor noui directive politicii externe a Iugoslaviei.

Aceste noui directive trebue să ducă în mod fatal la un conflict cu Germania și la prăbușirea Iugoslaviei.

Iugoslavia trebuia să știe că Germania și Italia duc lupta lor pentru existență împotriva Angliei.

In această luptă, poziția Iugoslaviei trebuia să fie numai alături de cele două mari puteri și nu de partea Angliei, care este de fapt un stat nefăcând parte din complexul european.

Prin aderarea la pactul tripartit, Iugoslavia și-a manifestat într'adevăr această dorință și anume prin intermediul unui guvern legal. Aderarea a devenit însă iluzorie prin lovitura de stat.

Numai în cursul zilei de azi au fost 15 convorbiri între ministrul Statelor Unite și reprezentanții guvernului din Belgrad. D. Fotici, ministrul Iugoslaviei la Washington a cerut președintelui Roosevelt, după cum a confirmat acesta, furnizarea de arme și muniții din partea Statelor Unite.

După cum se spune, cooperarea dintre corpul expeditionar britanic din Balcani și armata iugoslavă e realizată de pe acum.

Pe lângă toate acestea, se adaogă știrile despre persecuțiile împotriva minorității germane din Iugoslavia.

Situația era considerată astăseară ca extrem de critică.

Se spune că guvernul din Belgrad a părăsit Capitala, după ce a declarat-o oraș deschis.

Armata iugoslavă a fost pusă în stare de război, ceea ce face să se constate că nu s'a dat curs cererii de demobilizare pe care ar fi făcut-o Germania.

Se poate spune în genere, că totul contribue ca desfășurarea evenimentelor să fie urmărită cu cea mai mare încordare.

Armata iugoslavă, armata greacă și puternice trupe engleze concentrate în unghiul dintre Iugoslavia, Grecia și Albania

Sofia 5 (Rador). — Corespondentul agenției D. N. B. transmite:

Ziarul „Zora" semnalează faptul că armata iugoslavă, armata greacă și puternice trupe engleze sunt concentrate în „unghiul celor trei țări", situat între Iugoslavia, Grecia și Albania.

Trupele sârbești, grecești și engleze lucrează după un plan comun. Din toate acestea reiese că Iugoslavia merge spre război.

*

Budapesta 5 (Rador). — Corespondentul agenției D. N. B. transmite:

Știrea cu privire la concentrări de trupe iugoslave în triunghiul așa zis de la Baranya, la Sud de Funfkirchen și în alte puncte de la frontiera ungaro-iugoslavă a produs senzație la Budapesta.

Ar fi vorba de trupe motorizate.

Rețeaua de căi ferate iugoslavă sub controlul autorităților militare

Geneva 5 (Rador). — Corespondentul agenției D.N.B. transmite:

Ziarul „Tribune de Lausanne" reproduce o telegramă din Belgrad a agenției „Exchange Telegraph", care arată că, începând de Vineri la miezul nopții, toată rețeaua de căi ferate a Iugoslaviei, cu toate trenurile ce o deservesc, a fost pusă în întregime sub controlul autorităților militare.

Măsurile de mobilizare continuă. Până în câteva zile, toți iugoslavii cari n'au depășit vârsta de 50 de ani vor fi sub drapel.

Iugoslavia se consideră de pe acum în război

New-York 5 (Rador). — Corespondentul agenției D. N. B., transmite:

O telegramă primită de agenția „Associated Press" dela corespondentul său din Belgrad arată că toți oamenii cari sunt în stare să poarte armele au fost chemați sub drapel.

O personalitate importantă dela Skoplje, unde se află punctul strategic principal ce domină intrarea în valea Vardarului, ar fi declarat:

Suntem de pe acum în război. Să nu vă închipuiți că vom aștepta atacul german. Trebue să începem, căci cel ce atacă are avantajul inițiativei.

Guvernul iugoslav părăsește Belgradul

New York 5 (Rador). — Corespondentul agenției „Havas" transmite:

Posturile de radio americane anunță din Belgrad că generalul Simovici a ordonat ca guvernul să se pregătească a părăsi Belgradul.

Pregătirile militare sunt intensificate în întreaga țară.

Extraordinară activitate la legația Statelor-Unite din Belgrad

New-York, 5 (Rador). — Corespondentul agenției D. N. B transmite:

Un post de radio din New-York anunță că la legația Statelor Unite din Belgrad domnește o activitate extraordinară.

Legația a fost deschisă în tot cursul nopții de Vineri spre Sâmbătă.

Sâmbătă, ministrul Statelor Unite a declarat că se află în contact permanent cu guvernul iugoslav.

Vineri și Sâmbătă, ministrul Statelor Unite a avut nu mai puțin de 15 întrevederi cu generalul Simovici, președintele consiliului de miniștri.

O declarație a d-lui Hull cu privire la deblocarea bunurilor iugoslave

New-York, 5 (Rador). — Corespondentul agenției D.N.B. retransmite următoarea informație a unei agenții oficioase engleze:

D. Cordell Hull, secretar la departamentul de stat a declarat că bunurile iugoslave sechestrate în Statele Unite vor fi eliberate în viitor într'o măsură suficientă, după nevoile Iugoslaviei.

GREVELE DIN STATELE UNITE CONTINUĂ
Distrugeri la uzinele Ford

New York 5 (Rador). — Corespondentul agenției D. N. B., transmite:

Direcțiunea uzinelor Ford semnalează că greviștii au distrus, la uzina Riverrouge, sculele cele mai importante folosite al fabricarea avioanelor.

Pagubele sunt evaluate la 100.000 dolari.

Pe de altă parte, ministerul poștelor anunță că au izbucnit greve pe vapoarele poștale „Robin Locklesly" și „Robin Hood".

Agenția „United Press" semnalează din Cleveland că uzinele companiei American Magnesium au întrerupt lucrul, din cauza unei greve totale. Aceste uzine fabrică piese de avioane foarte importante.

CAPITALA INSULEI CIPRU

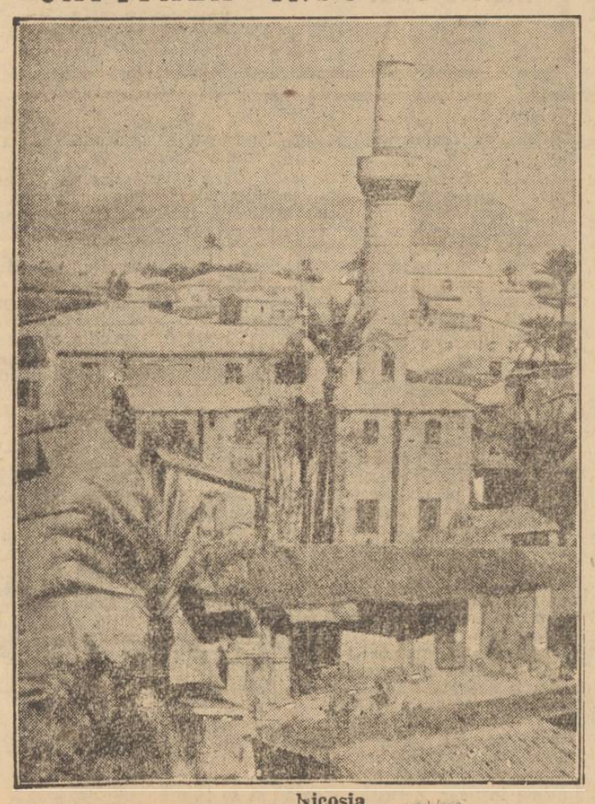

Nicosia

Lovitură de stat în Irak
Clădirile guvernamentale din Bagdad au fost ocupate de rebeli

Berna, 5 (Rador). — Corespondentul agenției Havas anunță:

Informații din Londra confirmă că în Irak au isbucnit turburări. Demisia primului ministru, generalul Tahar Hasimi, nu ar fi fost primită de regent.

La Bagdad, clădirile guvernamentale ar fi fost ocupate de rebeli și atitudinea provinciei nu este încă cunoscută.

Se crede că guvernul britanic examinează actualmente atitudinea care urmează a fi luată față de noua administrație.

*

Beyruth, 5 (Rador). — Corespondentul agenției „D. N. B." transmite:

Rașid Ali El Kailani, cu sprijinul unei părți a forțelor militare irakiene, a luat puterea printr'o lovitură de stat și a ocupat clădirile guvernamentale.

La radio Ankara s'a anunțat că șapte vapoare de război au sosit în portul Beyruth. Nu se știe încă dacă englezii au debarcat trupe. Manevra vapoarelor de război engleze este îndreptată contra lui Kailani, care este cunoscut ca adversar al englezilor.

*

Londra, 5 (Rador). — Comentând lovitura de stat dată de Rașid Ali în Irak, agenția „Reuter" constată că ea este îndreptată împotriva Angliei și adaugă:

Această lovitură antibritanică ar putea să aibă consecințe supărătoare pentru noi, dat fiind mai ales faptul că Rașid Ali are de partea sa unele elemente ale armatei.

In cercurile autorizate din Londra, situația deși nu e considerată ca gravă, este totuși socotită ca destul de serioasă.

CUM A FOST EXECUTATĂ LOVITURA DE STAT

Bagdad, 5 (Rador). — Corespondentul agenției „Havas" transmite:

Lovitura de stat din Irak, care a dus la punerea sub supraveghere a Regentului din Basora, a fost executată de un grup militar condus de șeful statului major irakian, Aminzaki.

Intr'o proclamație dată, șeful statului major irakhian arată că a acționat pentru a împiedica guvernul să practice o politică contrarie intereselor țărei. El mai spune că, sub o influență străină, guvernul ar fi ajuns la părăsirea neutralității țărei.

Ziarele critică foarte mult orientarea guvernului regal, denunțând manevrele engleze cari s'au exercitat asupra lui în ultima vreme.

Diplomația britanică a încercat să decidă guvernul irakian a rupe relațiile diplomatice cu Italia, să îndepărteze armata depe scena politică și să strângă colaborarea cu Anglia.

Răspunzând apelului ce i-a fost făcut de un grup de militari, Rachid Kylani a acceptat să formeze noul guvern de apărare națională.

In programul său, el afirmă voința d a păstra neutralitatea Irakului, respectând în același timp angajamentele luate mai înainte față de puterile străine, și în deosebi față de Marea Britanie.

Consultările pentru formarea noului guvern au început Vineri. Noul prim-ministru înțelege să grupeze în jurul său pe reprezentanții tuturor partidelor. Probabil că în cursul serii criza va fi rezolvată.

Se subliniază că regele Faisal continuă a se afla la Bagdad.

Trebue remarcată lealitatea noului prim-ministru Kylani față de el.

*

Beyrut 5 (Rador). — Corespondentul agenției D.N.B., transmite următoarele:

Postul de radio Londra anunță:

Ambasadorul britanic a informat guvernul irakian că guvernul britanic va considera ca fiind în contradicție cu constituția situația care domnește actualmente în Irak.

Noul președinte
al republicei Libanului

Beyruth, 5 (Rador). — *Corespondentul agenției D.N.B. anunță că Abdulah Sayumi a fost numit președinte al republicei Libanului în locul d-lui Emil Edde, care s'a retras.*

VIZITĂ IMPERIALĂ

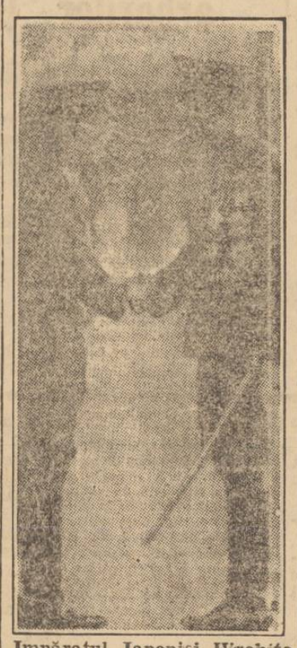

Impăratul Japoniei Hirohito primind în gara Tokio pe împăratul Manciukuo-ului

D. STOIADINOVICI A FOST EXPULZAT DIN IUGOSLAVIA ȘI PREDAT ENGLEZILOR

Geneva 5 (Rador). — Corespondentul agenției D.N.B. transmite:

In ședința Camerei Comunelor din 2 Aprilie, d. Butler, subsecretar de stat la Foreign Office, a răspuns la o întrebare pusă de deputatul Mander că, în ziua de 15 Martie, guvernul iugoslav a comunicat guvernului britanic că va expulza pe d. Stoiadinovici din Iugoslavia și că speră că guvernul britanic îl va primi într'o regiune oarecare a Marii Britanii, unde îl va ține sub control.

Guvernul britanic s'a declarat gata să satisfacă dorința guvernului iugoslav. Pentru acest motiv, d. Stoiadinovici se găsește în mâinile englezilor și va fi ținut ca prizonier pe teritoriul britanic.

Delegație economică română la Vichy

Vichy, 5 (Rador). — *Sâmbătă a sosit la Vichy o delegație economică română.*

Ea va duce conversații aci în legătură cu reluarea schimburilor comerciale franco-române.